



# Grundejerforeningen Henne Strand

*Nr. 35 • Marts 2006 • 14. årgang*

## **Hermed indkaldes til ordinær generalforsamling**

**i**

**Grundejerforeningen Henne Strand**

**torsdag den 13. april 2006 (skærtorsdag) kl. 13.00**

**i Blåbjerg Friskoles hal, Klintingevej 170, Stausø.**

Dagsorden iflg. Vedtægternes § 9:

1. Valg af dirigent.
2. Bestyrelsens beretning ved formanden.
3. Det reviderede årsregnskab forelægges til godkendelse.
4. Forelæggelse af budget for 2006.
5. Indkomne forslag.
6. Valg af bestyrelsesmedlemmer: På valg er Jens Husted, Hans Kirchner og Knud Sørensen.  
Alle tre modtager genvalg.
7. Valg af revisor. På valg er revisor Bertil Holm.
8. Valg af 2 suppleanter. Valget som suppleant er étårigt.
9. Eventuelt.

Alle medlemmer, der deltager i generalforsamlingen, skal registreres ved indgangen og have udleveret stemmesedler, hvorfor vi beder om, at man møder i god tid.

Der vil blive serveret 3 snitter med vand, øl eller vin samt kaffe eller te.

Med venlig hilsen  
Bestyrelsen

# Formandens beretning for 2005

I årets løb har bestyrelsen afholdt 7 bestyrelsesmøder, samt et konstitueringsmøde.

Vi har desuden afholdt møder med Blåbjerg Kommune, ESØ, samt alle de andre grundejerforeninger i Blåbjerg kommune, Oksbøl Skovdistrikt, Skov & Naturstyrelsen, Ingeniørfirmaet Johansson & Kalstrup og det lokale politi i Nr. Nebel.

Efter sidste års generalforsamling, hvor 2 bestyrelsesmedlemmer, inklusiv formanden Peder Bundgård og 1 suppleant var på valg, konstituerede bestyrelsen sig således:

**Jens Husted**, formand (aftalt gældende for ½ år)

**Evald Klausen**, næstformand og sekretær, senere formand v/Midvejsmødet 19.10.05

**Knud Sørensen**, kasserer, efter 19.10.05 også næstformand

**Hans Kirchner**, vejansvarlig

**Poul Holm Joensen**, ansvarlig for stier og redaktion af medlemsbladet

**Jens Dicksen Jensen**, blev genvalgt som 1. suppleant.

**Eigil Jeppesen**, blev nyvalgt som 2. suppleant.

## Ny restaurant og servicebygning på Stranden

Dette har i flere år været undervejs, og man troede at byggeriet kom i

gang i 2005. Nu har kommunen tilkendegivet, at byggetilladelsen er givet, og byggeriet kan igangsættes. Der skal fjernes en del af klitten, dels for at skabe udsigt og dels for at lette adgangen til stranden. Der bliver også etableret en rullebane for handicappede, så de kan komme ned til strandkanten.

Jeg tror alle glæder sig til, at dette projekt endelig bliver realiseret.

## Vandrehjemmet Solfang

Det gamle vandrerhjem, som mange ønsker bevaret, blev pr. 01.02.05 overtaget af en ”selvejende institution”. Inge og Ole Møller Nielsen fungerer som forpagtere med stor energi!

Grundejerforeningen har hidtil været repræsenteret i Solfangs bestyrelse af John Abrahamsen, der netop har trukket sig tilbage og er blevet erstattet af PHJ.

## Henne Strand By

Her sker der stadig store forandringer. Købmand Hansen bygger ny trelænget ejendom lige over for det nye aktivitets- og servicecenter med butikker i stueplan samt 7 lejligheder ovenover.

Det bliver en markant bygning, når man kører ind i byen. Samtidig bliver der asfalteret og lagt belægningssten omkring bygningen, således at der også skabes nogle pæne ”rammer” og parkeringspladser.

Alladin-grillen ved siden af parkeringspladsen er revet ned, og der bygges en ny butiksejendom med beboelse ovenpå.

Sportsbutikken på Torvet er afløst af en tøjbutik, det samme er sket på hjørnet af Strandvejen og Hjelmevej, samtidigt med at bygningen her er blevet pudset op.

Alt i alt en del tiltag, der pynter på Henne Strand By.

### **Initiativprisen 2004**

Fredag den 10. juni 2005 blev initiativprisen, med tilhørende check på 5.000 kr. overrakt til Købmand Hansen for hans engagement og forståelse for kvalitet ved Henne strand i forbindelse med byggeriet af det nye feriehusudlejnings- og aktivitetscenter.

Det nye center pynter i bybilledet, når man kommer til byen, og byggeriet, der er tegnet af arkitekt Bo Christensen, Skjern, har samtidig en dristig og fantasifuld arkitektur.



### **Vejene**

Som bekendt er Grundejerforeningens primære opgave i henhold til vedtægterne vedligeholdelsen af vejene, og dette emne er til stadighed det største på bestyrelsesmøderne.

I forbindelse med Torveprojektet og Strandgårdens nybyggeri blev en del af Gyvelvej asfalteret og afleveret den 26.05.05. Den sidste - østligste - del af Gyvelvej asfalteres i forbindelse med den nye forretningsbygning, som opføres af købmand Hansen. Hele Gyvelvej får senere en overfladebelægning.

Vi har i samarbejde med Blåbjerg Kommune, iværksat udarbejdelsen af en 10-årig udviklingsplan for vejene og stierne ved Henne Strand. Ingeniørfirmaet Johanson & Kalstrup A/S er rådgiver på opgaven. Der arbejdes bl.a. med en klassificering af vejene, som opdeles i A, B og C veje efter hvor stor belastning, de kan tåle, så vi på visse veje undgår den meget tunge

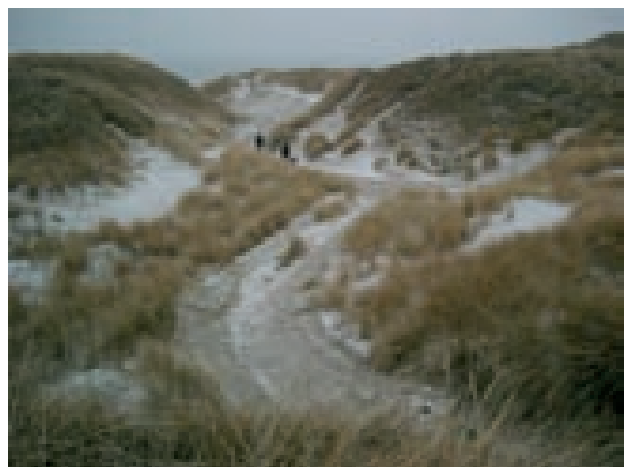

*Skov & Naturstyrelsen er i fuld gang med at befæste stierne i klitområdet. Efter et hårdhændet forarbejde bliver det forhåbentlig godt.*

trafik, som ødelægger dem. Der vil i forbindelse med planen blive udarbejdet flerårige budgetter, således at man har et godt arbejdsredskab at komme videre med. Hensigten er at få vejene bragt op til standard, således at vi eventuelt kan få den nye storkommune til at overtage vedligeholdelsen.

### **GHS Hjemmeside**

Vi har i bestyrelsen indgående drøftet det hensigtsmæssige i at oprette en hjemmeside for grundejerforeningen.

Efter disse drøftelser, er vi blevet enige om, at vi i disse moderne tider bør have en hjemmeside. Der arbejdes nu for at kunne fremvise en prøve på den ved generalforsamlingen.

### **Sidste nyt fra kommunen**

På et borgermøde i Nørre Nebel vedr. den nye storkommune, gav kommunen udtryk for, at man nu med henblik på fremtiden endelig ville lave en skilte/facade-politik for kommunens byer, specielt med

henblik på nye skilte, således at man kunne få mere ensartede skilte i byerne og rydde op i facaderne. Det vil GHS bakke op om, da det netop relaterer til "Kvalitet ved Henne Strand".

### **Parkering langs Klitvej**

Kommunens anlæg af en række parkeringspladser langs med Klitvej er tidligere lovet udført, så de var klar til sæsonen. Kommunen har nu oplyst, at det desværre ikke bliver i år, det kan udføres, idet papirarbejdet er for omfattende til, at man kan nå det.

### **Overtrædelse af servitutterne**

Der er en del sager omkring overtrædelse af servitutterne. Kommunen har nu overgivet en del af dem til politiet, og det kan i nær fremtid forventes, at der sker noget i sagen.

### **Strandrensning**

Den årlige strandrensning vil traditionelt finde sted påskelørdag den 15.04.06 kl. 13.30. Vi mødes



på den store parkeringsplads ved stranden og vil gerne opfordre alle til at møde frem og give en hjælpende hånd, så vi kan få rensset vores dejlige strand, som bærer præg af kraftige storme.

Vi har normalt en hyggelig eftermiddag. Efter arbejdet er foreningen vært ved en omgang røde pølser og en pilsner eller en sodavand efter ønske.

### **Tyveri fra sommerhuse**

Tyveri fra sommerhuse og sommerhusgæster er et stigende problem. Vi har deltaget i et møde med den lokale landbetjent for vort område Jacob Madsen, som ønskede vores hjælp til at være opmærksomme og til at informere politiet, hvis man ser noget mistænkeligt. Jacob Madsen vil komme til vor generalforsamling og fortælle, hvorledes politiet griber denne opgave an, og

fortælle, hvad vi selv som husejere kan gøre for at minimere tyverierne.

### **TAK**

Bestyrelsen vil gerne her benytte lejligheden til at takke vore medlemmer for deres medleven i vort arbejde og for et godt samarbejde.

Vi vil altid arbejde for, at bestemmelserne i vedtægterne følges, således at Henne Strand beskyttes mod misbrug og nedslidning.

Vi har pr. tradition et godt samarbejde med Blåbjerg Kommune, Ribe Amt samt Skov & Naturstyrelsen, hvilket vi gerne vil sige tak for.

Specielt har Teknik/Miljøafdelingen hos kommunen, været til stor hjælp.

Evald Klausen  
Formand



Er der medlemmer, der har noget på hjerte, står medlemsbladets spalter til rådighed for fotos, artikler m.v.

Indlæg skal mailes til redaktøren senest ugerne 21 og 38.

phj

# Årsrapport for 1/1 - 31/12 2005

## Ledespåtegning

Bestyrelsen har dags dato behandlet og vedtaget årsrapporten for 2005 for Grund-ejerforeningen Henne Strand.

Årsrapporten er aflagt i overensstemmelse med årsregnskabsloven. Vi anser den valgte regnskabspraksis for hensigtsmæssig. Årsrapporten giver efter vor opfattelse et retvisende billede af foreningens aktiver og passiver, den finansielle stilling samt resultatet.

Vi indstiller årsrapporten til generalforsamlingens godkendelse.

Henne, den 20. januar 2006

I bestyrelsen:

  
Knud B. Sørensen  
kasserer og næstformand

  
Ewald Klausen  
formand

  
Jens Husted  
sekretær

  
Hans Kirchner  
vejansvarlig

  
Poul Holm Joensen  
redaktør

## **Revisionspåtegning**

Vi har revideret årsrapporten for Grundejerforeningen Henne Strand for regnskabsåret 1/1 - 31/12 2005.

Foreningens ledelse har ansvaret for årsrapporten. Vort ansvar er på grundlag af vor revision at afgive en konklusion på årsrapporten.

## **Den udførte revision**

Vi har udført vor revision i overensstemmelse med danske revisionsstandarder. Disse standarder kræver, at vi tilrettelægger og udfører revisionen med henblik på at opnå høj grad af sikkerhed for, om årsrapporten er retvisende i alle væsentlige henseender.

Ved en revision udføres på testbasis undersøgelse af beviser, der understøtter de i årsrapporten anførte beløb og oplysninger. En revision omfatter endvidere stillingtagen til den af ledelsen anvendte regnskabspraksis og til de væsentlige skøn, som ledelsen har udøvet, samt en vurdering af den samlede præsentation af årsrapporten.

Det er vor opfattelse, at den udførte revision giver et tilstrækkeligt grundlag for vor konklusion.

## **Ingen forbehold**

Revisionen har ikke givet anledning til forbehold.

## **Konklusion**

Det er vor opfattelse, at årsrapporten giver et retvisende billede af foreningens aktiver, passiver og den finansielle stilling pr. 31/12 2005 samt af resultatet af foreningens aktiviteter for regnskabsåret 1/1 - 31/12 2005 i overensstemmelse med lovgivningen og almindeligt anerkendte regnskabsprincipper.

Varde, den 20. januar 2006

PARTNER REVISION VEST / REGISTREREDE REVISORER

Bertil Holm  
registreret revisor



## Resultatopgørelse 01/01 - 31/12

	BUDGET 2007	BUDGET 2006	BUDGET 2005	REGNSKAB 2005	REGNSKAB 2004
	(1000 kr.)	(1000 kr.)	(1000 kr.)		
<b>INDTÆGTER</b>					
Bidrag til GHS .....	675	672	655	650.500	646.000
Opkrævningsomkostninger .....	-46	-45	-44	-42.753	-41.957
Salg Henne Strand bogen .....	0	0	0	90	0
	<u>629</u>	<u>627</u>	<u>611</u>	<u>607.837</u>	<u>604.043</u>
Renteindtægter .....	10	10	8	7.439	9.577
<b>INDTÆGTER I ALT.....</b>	<u><b>639</b></u>	<u><b>637</b></u>	<u><b>619</b></u>	<u><b>615.276</b></u>	<u><b>613.620</b></u>
<b>UDGIFTER</b>					
Udbygningsplan for veje.....	150	35	0	0	0
Slidlag Hjelmevej.....	0	0	0	0	65.312
Vedligehold veje m.v. generel ...	230	300	320	142.678	299.608
Belægning Vibevej/Sneppevej ..	0	0	0	0	119.631
Belægning Starvej.....	0	0	0	0	151.798
Belægning Gyvelvej .....	0	50	300	263.245	41.777
Overflade belægning Gyvelvej ..	0	35	0	0	0
Tilskud Blaabjerg kommune.....	0	0	-125	-125.000	0
Tilskud til forskønnelse midtby ..	0	0	0	0	100.000
Møder/generalforsamling .....	38	35	32	25.143	26.347
Befordringsgodtgørelse .....	37	35	35	30.568	29.798
Telefon/porto/medlemsinfo.....	36	34	30	26.175	25.646
Tryksager, kuverter m.v. ....	38	35	30	32.947	27.076
Tilskud t/bestyrelsens kontor- hold .....	13	12	13	10.000	10.000
Strandrensning (- tilskud).....	1	1	1	723	1.100
Medlemsarrangementer .....	4	4	4	1.613	1.143
Initiativpris .....	7	7	7	8.807	2.536
Revision og regnskabsassist....	6	5	5	4.931	4.913
Repræsentation, gaver.....	2	2	2	2.041	823
Diverse omkostninger .....	1	1	1	0	0
Udviklingsplan for området.....	10	10	10	0	1.375
Veje, Grunde og fællesarealer ..	10	10	10	0	0
Udgifter kontormaskiner.....	6	6	6	7.296	1.400
<b>UDGIFTER I ALT .....</b>	<u><b>589</b></u>	<u><b>617</b></u>	<u><b>681</b></u>	<u><b>431.167</b></u>	<u><b>910.283</b></u>
<b>RESULTAT FØR HENLÆG.....</b>	<u><b>50</b></u>	<u><b>20</b></u>	<u><b>-62</b></u>	<u><b>184.109</b></u>	<u><b>-296.663</b></u>
Overført reservefond .....	-50	-20	62	-184.109	296.663
<b>ÅRETS RESULTAT .....</b>	<u><b>0</b></u>	<u><b>0</b></u>	<u><b>0</b></u>	<u><b>0</b></u>	<u><b>0</b></u>



## Balance pr. 31. december

	2005	2004
<b>AKTIVER:</b>		
Veje og fællesarealer, overført primo.....	24.280	24.280
Grund, Strandvejen, Henne, anskaffelsespris.....	7.500	7.500
Indestående i Skjern Bank:		
156016-8.....	450.000	270.000
147106-9.....	3.047	50.076
<b>AKTIVER I ALT</b> .....	<u>484.827</u>	<u>351.856</u>
 <b>PASSIVER:</b>		
Egenkapital:		
Overført primo.....	211.430	211.430
Overført fra årets resultat.....	0	0
<b>EGENKAPITAL I ALT</b> .....	<u>211.430</u>	<u>211.430</u>
 Henlæggelse til reservefond:		
Henlæggelse primo.....	85.288	381.951
Årets henlæggelse.....	184.109	0
Overført til resultatopgørelse.....	0	-296.663
<b>HENLÆGGELSER I ALT</b> .....	<u>269.397</u>	<u>85.288</u>
 Gæld:		
Revision, anslået.....	4.000	4.000
Blaabjerg Kommune, skilte.....	0	51.138
<b>GÆLD I ALT</b> .....	<u>4.000</u>	<u>55.138</u>
 <b>PASSIVER I ALT</b> .....	 <u>484.827</u>	 <u>351.856</u>

# Tiltagende stigning i indbrud i sommerhuse

I forbindelse med den årlige generalforsamling er det lykkedes grundejerforeningen at få landpolitiassistent Jakob B. Madsen til at orientere medlemmerne om politiets handleplan for at nedbringe det kraftigt stigende antal af indbrud i sommerhuse.

Der skelnes mellem flere typer:

**REGULÆRE INDBRUD**, der hovedsageligt foregår uden for sæsonen og omfatter alt fra tømning af hele huset til enkelte TV eller parabolbokse. Tømning af huse foregår for det meste i helt nye eller nyere huse og er ofte nøje planlagt af gerningsmanden, der enten har holdt øje med byggeriet eller i ro og mag derhjemme har studeret husene via internettet.

De foretrukne koster er arkitekttegnede stole, borde og lamper: F.eks. Arne Jacobsen, Piet Hein, Børge Mogensen eller PH - samt dyrere TV-anlæg - f.eks. B&O.

**SPORADISKE INDBRUD** retter sig mod huse, hvor der umiddelbart fjernes hurtigt omsættelige koster, f.eks. nyere TV-anlæg, musik-, parabolanlæg m.v. Disse indbrud synes ikke at være særligt planlagte, men indgår ofte som serietyverier, hvor flere huse på vejen/i området bliver ramt inden for samme tidsrum. Tyverierne er

ofte narkorelaterede, men det bør dog nævnes, at bl.a. udlændinge i ældre og gamle kassevogne tegner sig for en del indbrud.

## TURISTINDBRUD

Disse indbrud dukkede op i sommeren 2004, og siden er der nærmest sket en eksplosion i denne form for tyverier. Gerningsmanden holder husene under observation og slår til, når turisterne forlader husene. Herefter fjernes alle værdier, der er lette at transportere, f.eks. kontanter, smykker, kameraer og bærbare computere.

Disse indbrud sker oftest i områder, hvor der er høj/tæt bevoksning og sjældent i åbne områder - og normalt om formiddagen eller eftermiddagen.

Sådanne indbrud går ofte ud over turisterne i området, der pludseligt mister deres penge og må afbryde ferien.

Allerede nu cirkulerer hjemmesider i Tyskland, hvor der advares om tyverier under ophold i Danmark. Det er ikke nogen god reklame for et ferieområde.

**JAKOB B. MADSEN** har gode råd om, hvad vi som ejere og udlejere kan gøre, og hvorledes vi i samarbejde med hinanden og politiet kan reducere dette uvæsen. Det sker den 13. april.

# Europamester i klitheder

Danmark kan rose sig af at have de bedst bevarede klitheder. I et bælte fra Skagen til Blåvands Huk er kæmpe sandslotte blæst ind fra havet. Yderst mod havet den hvide klit med sparsom bevoksning af marehalm og hjelme, længere inde den grå klit og grønsværsklitten med tættere bevoksning, og gradvist når man ind til tørre sandmarker, som er dækket af især lyng, mosser og laver – klitheden. Her er vejr og saltvand ikke så voldsomt, og her er udviklet et plantedække, der kan klare sig i den tørre, næringsfattige jord.

Klitheden har fået lov til at udvikle sig frit under de givne fysiske og klimatiske forhold, og her oplever vi den vilde dynamiske natur uden menneskelig indblanding.

Kun en brøkdel af Nord- og Vesteuropas klitheder er bevarede. Den jyske klithede er den bedst bevarede og har derfor stor international, forskningsmæssig betydning.

Karakteristisk for klitheden er de mange tilpassede og følsomme planter som f.eks. Laver, mosser og



Dværgbuske som lyng og revling. I lavningernes småmoser og kær ses tørvemosser, mosebølle, soldug, tranebær og klokkelyng. Hertil kommer en sjælden og specialiseret insektfauna samt sjældne og truede ynglefugle som trane, tinksmed og hjejle.

Klitheden opstod i 1500–1700-tallet på grund af sandflugt forårsaget af overudnyttelse af bevoksningen i de yderste klitrækker, og den fremstår i dag som særdeles følsom. Slitage fra os ”brugere” er et stort problem, men også tilførsel af luftbårne næringsstoffer f.eks. fra landbruget, der kan medvirke til tilgroning af nåletræer.

I Henne Strand er vi så heldige at have adgang i gå-afstand til to forskellige klithedformer:

Lyngbo Hede nord for strandbyen og løvklitterne i Kærgård Plantage syd for Henne Mølleå. Her finder vi en klithede, der er bevokset med egekrat – et levn fra krat og skove, der for århundreder siden dækkede store dele af området.

Kilde: WWF's hjemmeside  
- [www.wwf.dk](http://www.wwf.dk)



# Johannes Larsen og Filsø

Den kendteste skildrer af egnen omkring Henne er den fynske billedkunstner, Johannes Larsen (1867 – 1961). I en periode på 30 år fra 1913 skulle Filsø blive hans næsten årligt tilbagevendende inspirationskilde fra marts til hen i maj.

Det var søen selv, dens fugleliv, de omgivende klitarealer

Mod vest - Porsmose Bjerge – som baggrund, de store engarealer med brushønsene, og lynghedens natur, der udgjorde den faste motivverden – de store vidder under vejret.

Søen var et eldorado, hvor tusindvis af trækfugle, specielt svaner og gæs samlede sig på efterårs- og forårstræk.

Det gode ved søen var, at man med varsomhed kunne nærme sig fuglene fra én af bredderne. Det fordrede udholdenhed, timelange traveture og hundrede af meters fremrykning på maven.

Uden staffeli sad eller lå JL i timevis foran sine motiver – tegnede, malede eller iagttog – om en flok hjejler – ”I går bestilte jeg ikke andet end ligge og se på dem og lave en hel del tegninger. De er pragtfulde nu, næsten helt affældede”. Det er skitser og detailstudier fra sådanne arbejdsdage, der indgår i hans stort anlagte billedværker.

Måske er der en sammenhæng mellem JLs arbejdsstilling og den karakteristisk lave horisontlinie.



Johannes Larsen boede alle årene i Henne Kirkeby Kro og blev hurtigt en del af det sociale liv dér. Han blev således hurtigt optaget i kredsen af lokale jægere, men deltog også i andre fornøjelser: ”I aften skal vi i teatret. Her har hele ugen hængt en plakat i skænkestuen som har reklameret med ”Når bønder elsker” af Jeppe Aakjær, spillet af Oxbøl dilletanter på Nørre Nebel Theater, det er da stilfuldt, og det bliver nok godt”.

Johannes Larsen lå ikke på den lade side, når han var i Vestjylland. Hans ven Fritz Syberg var blandt dem, der så mildt overbærende på disse malertogter og skrev til Johs. V. Jensen, at ”Las er rejst til Filsø med 30 meter lærred, han skal lave til malerier”. Og sandt var det. Ét år skrev JL hjem, at han regnede med at få 34 billeder færdige.

Fra Filsø-årene stammer utallige fuglelandskaber i hans karakteristiske komposition med den lave horisontlinie, med klitrækkerne som adskillelse mellem sø og himmel og fuglene i forgrunden svømmende, lettende, landende i formationer eller skogrende og dansende – kombineret med vandets og bølgenes bevægelser i mesterlige, lette farvestrøg.

Kilde: Erland Porsmose: Johannes Larsen – Menneske, kunstner og naturoplevelser - Gyldendal 1999.

Johannes Larsen har illustreret en række bogværker, f.eks. Achton Friis’ De danskes Øer, De jyders Land og Blichers Trækfuglene, og

hans billeder kan ses på flere museer i Vestjylland.

De største samlinger findes på Johannes Larsen Museet i Kersteminde, på Fåborg Museum og Fyns Kunstmuseum i Odense. Og ikke at forglemme i Henne Kirkeby Kro.

Illustrationen venligst udlånt af Johannes Larsen Museet.

PHJ

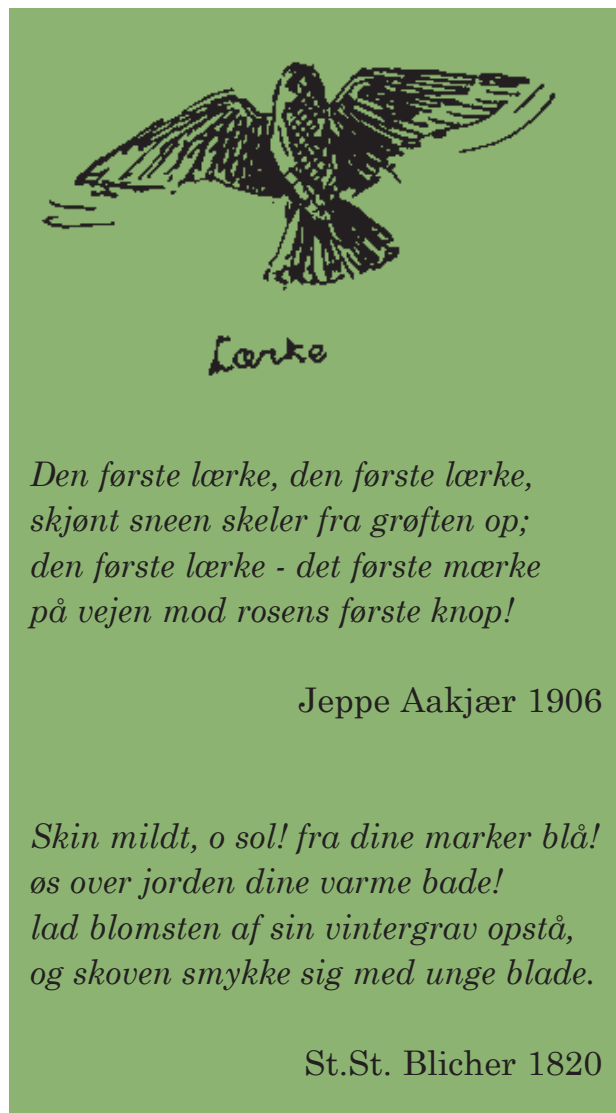

## Historien bag Henne Strand

# Historien om Købmænd ved Henne Strand

Hans Karl Kristensens lille overskuelige butik, hvor sommerhusbeboerne kom ind for at få en hyggesnak, udviklede sig i løbet af få generationer til et imponerende og dominerende forretningskompleks i nutidens by ved Henne Strand.

*Af Lotte Bülow og Ebbe Hinz*

“Købmand Hansen” er blevet et begreb ved Henne Strand. Et supermarked med gavebod og indtil for få år siden også sommerhusudlejning under samme tag og med samme ejer. En forretning som fra 1968 har været under stadig udbygning og årvågent deltager i udviklingen over alt i Henne Strand.

Historien om en købmandsforretning ved Henne strand begyndte dog allerede sidst i 20-erne.

I Henne Stationsby lå en stor brugsforening. Butikkens “uddeler”, som var bestyrerens titel dengang, hed Kristensen og hans søn hed Hans Karl. Han var i den alder, hvor man etablerer sig eller har modet til at kaste sig ud i nyt og uprøvet. Begge muligheder fandt Hans Karl bogstaveligt talt lige uden for døren, nemlig for enden af den vej, der gik fra stationsbyen til det næsten mennesketomme Henne Strand.



*Den ung købmand Hans Karl Kristensen foran sin ny butik - afventende kunder.*

Ravmads' kiosk og ravsliberi havde vist, at der kunne gøres forretning med sommergæsterne – især om søndagen. Men ville der være tilstrækkeligt med sommerhuse og beboere til en købmandsforretning, som skulle løbe rundt ved alene at holde åbent i sommertiden?

Uddelerens søn byggede og åbnede altså en lille købmandsbutik. Man kunne købe alt her: vaskepulver, petroleum til lamperne, tobak og parasoller.



*Den første købmandsbutik - alene uden andre huse udenom.*



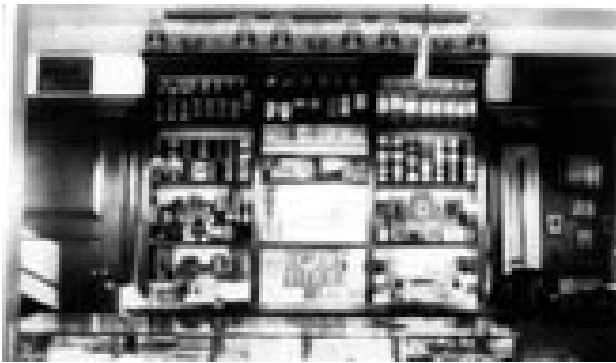

*Et af Hans Karls fotos af butikkens indre. Til højre indgangen til "privaten".*

Et håndapotek fyldte et lille afsnit af forretningen. Der blev oprettet postkontor, og købmandens lærling gik ud med breve og aviser til de endnu meget få sommerhuse. Der kom også benzintank og butikken blev udvidet med en sidefløj. Sådan stod butikken fra 30-erne til mange år efter krigen.

Hans Karl Kristensen havde pionerånd og initiativ i mere end én forstand.

Som ivrig amatørfotograf var han en glimrende iagttager af naturen, og med fin fornemmelse for skønheden ved Henne Strand fotograferede han landskabet.

Fra ham har vi de første postkort vi kender af de høje, kridhvide, ubevoksede klitter.

Henne Strands første købmandsbutik skiftede gennem årene ejer flere gange.

Først købmand Riis, som oplevede at få en konkurrent, købmand Jørgen-

sen, på byens første vejhjørne ved Hjelmevej.

Under den tyske besættelse var hele kysten afspærret. Efter 1943 var det forbudt at komme i sommerhusene, og købmandsbutikken var lukket.

Efter krigen blev Bruno Gammelgaard købmand (1947-49), så overtog Hans Børge Hansen (1949-53) og derefter købmand Christiansen.

Magnus Enggaard Larsen købte butikken i 1957, og i 1968 udså han sig Niels Kristian Hansen, sin tidligere lærling og daværende førstemand, som sin efterfølger.

Hver især stod disse købmænd trofast sommer efter sommer og ekspederede deres kunder, og sommerhusejerne fik gode, personlige relationer til dem.

Men da supermarked, selvbetjening, sommerhusudlejning og den voldsomme strøm af turister tog til i 70-erne skete der mærkbare forandringer.



*En sommerdag i 30-erne. En sommergæst ses ved indgangen med petroleumsdunk og kurv.*

*Da Hans Karl Kristensen byggede købmandsbutik ved Henne Strand var der kun Ravmads' hus og en lille kiosk af træ. Det var få år før hotellerne og sommerhusene skød op.*





Afsender:  
 Knud Sørensen  
 Spurvevej 15  
 6851 Janderup



## Adresseliste for GHS bestyrelse april 2005:

<b>Formand:</b>	Evald S Klausen Orionvej 1-3 DK 7430 Ikast	Tlf. Privat 9715 6422 Fax 9715 4622 Mobil 4074 9694 e-mail e-klausen@spectre-as.dk
<b>Sekretær:</b>	Jens Husted Kastanielunden 69 6705 Esbjerg Ø	Tlf. Privat 7514 2642 e-mail: jhusted@esenet.dk
<b>Kasserer:</b>	Knud Sørensen Spurvevej 15 6851 Janderup	Tlf. Privat 7525 8642 Fax 7525 8685 Henne 7525 5694 Mobil 4036 9008 e-mail kbs-privat@get2net.dk
<b>Vejansvarlig:</b>	Hans Kirchner Jagtvænget 57 6710 Esbjerg V	Tlf. Privat 7511 6213 Fax 7546 0001 e-mail: Kirchner@esenet.dk
<b>Redaktør/ Medansvarlig Veje:</b>	Poul Holm Joensen Bellevuevej 8 5700 Svendborg	Tlf. Privat 6222 4947 Tlf. Henne 7525 5504 Mobil 2944 5960 e-mail poulholmjoe@mail.tele.dk

*Ekstra eksemplar kan afhentes  
 hos Købmand Hansen.*

Redaktion: Poul Holm Joensen  
 Tegning og akvarel: Jørn Bjerre og  
 Johannes Larsen  
 Fotos: Knud Sørensen, Ebbe Hinz  
 m.fl.